ЗЕМЛЯКАМ - МИЛЛЕРОВЦАМ, ПОГИБШИМ В АФГАНИСТАНЕ И ЧЕЧНЕ, ПОСВЯЩАЕТСЯ….

Архивный сектор
Администрации Миллеровского района
2024 г.

НАШ СВЯТОЙ ДОЛГ – ПОМНИТЬ КАЖДОГО ИЗ НИХ … Любая война всегда означает гибель людей и в первую очередь простых солдат и офицеров, присягнувших на верность Родине. В скорбных списках есть имена и наших земляков, погибших в Афганистане и Чеченской республике. Мы помним имя каждого из них. Их именами названы улицы города, школам присвоены имена героев, установлены памятные мемориальные доски, оформляются экспозиции в музеях и уголках боевой славы, проводятся уроки мужества и издана эта Книга памяти. Проходит время, меняются мнения и взгляды на многие важные события нашей истории, некоторые из них нередко начинают восприниматься, как ошибочные, в результате которых гибли тысячи ни в чем неповинных людей. Так было в Афганистане, так происходило в Чечне и других «горячих точках». Но вечной в памяти останется слава о тех, кто смело шел навстречу смерти, соблюдая верность присяге и приказам, о тех, кто ценой своей жизни хотел покончить с насилием и несправедливостью, о тех, кто стремился сделать этот мир лучше и чище. Светлая память погибшим защитникам Отечества и низкий поклон ныне живущим участникам суровых испытаний. Искренние слова благодарности за лучших сынов Отчизны, которых сегодня, к большому сожалению, нет рядом с нами, Вам, родные и близкие погибших. Они будут живы в наших сердцах, пока мы помним о них и чтим их память. Это наш святой долг.

Мы ни разу свои ордена не наденем
И в парадном строю вдоль трибун не пройдём.
Мы погибли, но мы и погибшие верим:
Не забудет история наших имён.

СТРЕЛЬЦОВ ВИКТОР ПЕТРОВИЧ
15.10.1962 г. - 28.09.1983 г.

Виктор Петрович Стрельцов родился 15 октября 1962 года в с. Позднеевка Миллеровского района Ростовской области. Здесь он рос, учился в школе, а после ее окончания до призыва в армию работал трактористом в совхозе «Позднеевский».

В ряды советской армии Виктор Стрельцов был призван Миллеровским ОГВК 22 октября 1980 года. Спустя некоторое время был отправлен в Афганистан.

Ночью 28 сентября 1982 года выехали по тревоге. Начался обстрел. Во время жестокого боя младший сержант Виктор Стрельцов получил ранения в голову. От полученных ран умер в госпитале.

23 октября 1982 года Виктор Стрельцов был похоронен в с. Позднеевка.

МАЖУРИН СЕРГЕЙ ИВАНОВИЧ
17.12.1965 г. - 05.04.1985 г.

Сергей Иванович Мажурин родился 17 декабря 1965 года в с. Большинка Тарасовского р-на Ростовской области. В с. Большинка учился до 7 класса, затем в марте 1979 года семья Мажуриных переезжает в Миллерово, в плодопитомник «Северный сад». Сергей продолжает учебу в средней школе № 5.

Он был обыкновенным парнем. Выступал на собраниях. Отличался общительным характером, деятельной натурой. Как все парни, мечтал о подвигах. Увлекался радиоделом, интересовался техникой. Сережа любил спорт, играл с мальчишками в футбол, дома занимался гантелями, бегом.

Его одноклассник, Эдуард Ерохин вспоминает: «Сережа был скромным, справедливым и сильным пареньком. В классе быстро завоевал симпатию к себе неброской добротой, общительностью. Он не был балагуром и, как говорится, душой компании. Он любил больше слушать и умел услышать главное, в решении любого вопроса Сергей никогда не оставался в стороне».

После окончания 10 классов, в 1982 году определяется учеником слесаря на машзавод им. Гаврилова, где до призыва в армию в течение 8 месяцев работал слесарем.

В апреле 1984 года был призван в армию Миллеровским РВК. Учебку проходил в Туркмении, присягу принял 3 июня 1984 года. С того дня быть верным воинскому долгу стало основным принципом жизни.

Нелегкая солдатская служба в десантных войсках для Сергея Мажурина была не в тягость. Наоборот, чувствовал, как наливаются силой мускулы, мужает характер, как в повседневной боевой учебе рождается твердость духа воина, готового стать на пути врага. Вскоре командир подразделения писал родителям Сергея - Ивану Афанасьевичу и Марии Григорьевне Мажуриным: «У вашего сына появились первые успехи. Сергей любит дисциплину, исполнителен, любознателен. Из него получится отличный солдат».

В числе других Родина послала его оказать интернациональную помощь дружественной стране. В Афганистане с августа 1984 года, проходил службу в в/ч п. п. 51863 "В", связист. Домой писал часто, 2-3 раза в неделю.

Вот как однополчане отзывались о нем: «Сережа был самым лучшим другом. Веселый, отзывчивый. Никогда не боялся трудностей. Мог выручить товарищей в трудную минуту. И вообще он был отличным парнем». Это письмо боевые друзья Сергея написали Ивану Афанасьевичу и Марии Григорьевне после гибели их сына.

В тот день, 5 апреля 1985 года, рядовой Сергей Мажурин ценой своей жизни спас своих товарищей. Подробности этого боя сослуживцы не стали рассказывать родным и близким Сережи - слишком большую боль они причинили бы им. Но приехать на могилу своего друга они обещали...

Опасности, перестрелки не пугали Сергея. Но однажды … Мрачное ущелье, из темных нор гремят автоматные очереди душманов.

Солдаты приняли бой, не отступили, но одна из пуль оказалась смертельной для Сергея Мажурина.

За выполнение боевого задания, верность воинской присяге, за проявленные стойкость и мужество рядовой Сергей Мажурин награжден орденом Красной Звезды посмертно.

В коротких письмах Сергея из Афганистана, которые все, до единого, а их 59, сохранила его сестра Светлана, о войне ни строчки. Все у него хорошо. Он жив и здоров. И шлет родным и друзьям привет «из 1364 года» - в Афганистане шел XIV век...

Похоронен Сергей Мажурин в г. Миллерово.

...Проходят годы. И каждую весну зеленеют деревья и распускаются цветы на улице Сергея Мажурина, что расположена в пригородном плодопитомнике "Северный сад". В средней школе № 5 о бывшем выпускнике школы собран материал, который используется на уроках мужества для военно-патриотического воспитания школьников.

Земляки отважного воина, храня память о нем, с гордостью произносят имя человека, до конца выполнившего свой гражданский и воинский долг.

ЗЕМЛЯЧЕНКО МИХАИЛ ВИКТОРОВИЧ
05.03.1965 г. - 30.05.1985 г.

Михаил Викторович Земляченко родился 5 марта 1965 года в г. Миллерово Ростовской области.

После окончания средней школы № 5, поступил и окончил торгово-кулинарное училище в г. Луганске.

В апреле 1984 года призван в армию Миллеровским ОГВК.

В Афганистане с октября 1984 года, проходил службу в в/ч п. п. 51876 (г. Кабул), затем в в/ч п. п. 51884 "А-1 РВ" старший разведчик разведывательной роты.

Погиб 30 мая 1985 г. при выполнении боевого задания.

Похоронен в г. Миллерово.

Награжден орденом Красной Звезды (посмертно).

Отец, Борис Андреевич, и мать, Любовь Павловна, проживают в г. Миллерово, где одна из улиц города носит имя их сына.

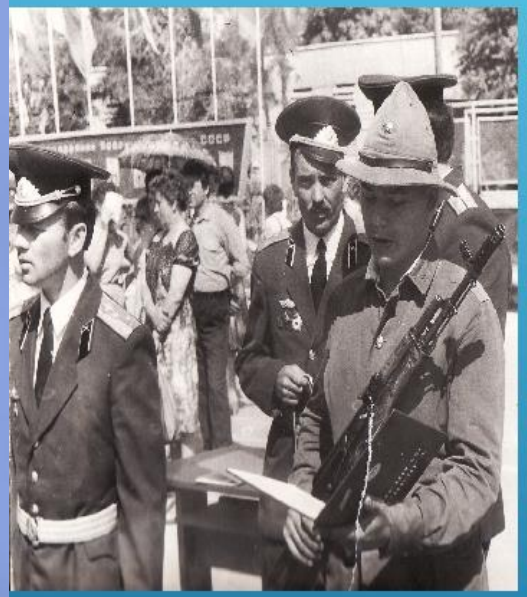

Из воспоминаний матери Любови Павловны Земляченко.

- Не подведи нас, сынок, - просила Любовь Павловна, провожая сына в армию. - Честно служи.

- Мама, разве ты забыла, как я рвался в армию. Даже диплом не успел получить. А, помнишь, моя любимая игрушка - автомат.

Он улыбался, вспоминая детские шалости. Высокий, красивый, в ладно подогнанной солдатской шинели. Потом вдруг посерьезнел, в голосе появилась незнакомая матери суровая решительность:

- Мы едем в Афганистан. Не расстраивайся, мама. Так надо. Знаешь, я не из трусливых, от пуль прятаться не буду. В конце концов, чем мы хуже тех, кто воевал в Испании, бил фашистов...

Таким он останется навсегда в сердце матери. Кто знал, что это последняя встреча, последний прощальный взмах руки и голос: "Я буду писать, мама..."

Родной дом Михаил не забывал. В письмах - скупо о солдатской службе: "Жив - здоров, служба идет нормально. На боевые операции не хожу, даже за пределы части", а дальше вопросы: как дома, в городе, строил планы после армейской жизни.

ЧУДИН АЛЕКСАНДР НИКОЛАЕВИЧ
16.08.1959 г. - 22.11.1985 г.

Александр Николаевич Чудин родился 16 августа 1959 года на хуторе Новая Полтава Чертковского района Ростовской области. Учился в ПТУ г. Ворошиловграда (ныне г. Луганск), закончил школу ДОСААФ в г. Миллерово.

Работал водителем в колхозе "Родина".

В октябре 1979 года был призван в армию Миллеровским ОГВК. Окончил школу прапорщиков.

В Афганистане с июня 1984 года, проходил службу в в/ч п. п. 51931 "У" (г. Герат).

Погиб 22 ноября 1985 г. При переезде в г. Кушка машина, в которой находился прапорщик Чудин подорвалась на мине. Все погибли.

Похоронен в станице Мальчевской.

Отец, Николай Михайлович, и мать, Мария Павловна, проживают в ст. Мальчевской. У Александра Николаевича Чудина остался сын.

Из писем Александра Чудина домой.

"26 августа 1984 года. Герат.

Здравствуйте, мои родные!

Дела мои идут хорошо. Здоровье вроде бы неплохое.

...Скоро первое сентября. Наверное, Олечка (сестра - прим. авт.) уже готовится в школу. Вы ее хорошо подготовьте, выгладьте форму. Пусть она идет самая лучшая и обязательно с цветами. Как хочется домой, хотя б на час...".

"2 октября 1984 года. Герат.

...Мама, письмо я от Вас получил. Большое спасибо.

Вы спрашиваете за погоду. Жара немного спала, вечером и утром прохладно. Но я почти привык. Жить можно. Только вода отвратительная, да вдобавок ее здесь почти и нет. Пьем только минеральную или напиток.

Собираюсь в Союз, на Кушку. Попробую оттуда позвонить...".

Последнее письмо.

"16 ноября 1985 года. Герат.

...У меня есть новость. Моему начальнику пришел заменщик. Так что он через 8 - 10 дней поедет в Союз. Если честно, то я сильно расстроился. Но заменщик успокоил - мне осталось служить 7 месяцев, а ему - 24. Так что все хорошо...".

ГАЙВОРОНСКИЙ ВИКТОР ВИКТОРОВИЧ
20.02.1968 г. – 3.02.1987 г.

Виктор Викторович Гайворонский родился 20 февраля 1968 года в х. Козыри Миллеровского района Ростовской области. Первый ребёнок в обыкновенной семье сельских тружеников. Его родители всю жизнь жили и работали в этом селе.

В 1975 году пришёл в первый класс Колодезянской средней школы. Мальчишку со светлыми кудрявыми волосами помнят до сих пор. Очень подвижный, живой, быстрый, как многие мальчишки, он не переставал удивлять учителей и одноклассников. Трудолюбивый и активный мальчик, занимался спортом, веселый затейник, Виктор всегда был хорошим товарищем, добрым и отзывчивым, готовым всегда прийти на помощь. Таких много, они особо не отличаются в учебе, но притягивают к себе каким-то особым магнетизмом.

После учебы в Митякинском профтехучилище, решил, что как и отец посвятит себя труду на земле. Работал трактористом в колхозе «Победа». И ни на минуту не сомневался в том, что будет служить в армии.

21 апреля 1986 года Виктор Гайворонский был призван в ряды Вооружённых сил СССР Миллеровским ОГВК. Его, как и полагается на селе, провожали дружно все родственники и друзья. Только у матери почему-то, когда он весело прощался, непосильно кололо сердце: она видела его последний раз.

4 месяца он пробыл в учебной части в г. Грозном, его отец Гайворонский Виктор Александрович приезжал к сыну на присягу. Отец был горд, что его единственный сын носит военную форму, которая ему так к лицу и не скрывал своих слёз, когда Виктор читал присягу Родине. А через некоторое время из письма сына он узнал, что их рота готовится к переброске в Афганистан. Весть разнеслась по нашему селу: с одной стороны гордость за солдата, с другой постоянная тревога за его жизнь. Уже знали не понаслышке, что это за война …

Часть, в которой служил Виктор Гайворонский, в республику Афганистан была переброшена в начале октября 1986 года. Теперь он солдат «ограниченного контингента советских войск в Демократической республике Афганистан».

С первого дня высадки на афганскую землю он принимал участие в боевых операциях. Служил в г. Джелалабад. Они прошли через ад и кровь….

Восемнадцатилетние мальчишки неотступно смотрели в лицо смерти, долгие месяцы были ежеминутно под вражеским прицелом. Они видели гибель своих друзей, тяжёлые болезни, нестерпимое пекло и песчаные смерчи. В свои 18 лет они видели так много, что груз их жизненного опыта порой оказывается непосильным для людей, намного старше их.

Домой Виктор так и не написал, что был ранен, лечился в Ташкенте. Вернулся в строй. Он возил на машине начальника политотдела бригады.

31 января 1987 года на аэродроме в Кабуле он встречал офицеров и молоденькую журналистку. Машина шла в сопровождении БТРа. На узкой горной дороге они попали в засаду, завязался бой с душманами. Бой был коротким. Машину Гайворонского Виктора, в которой находились 4 офицера и журналистка, подбили. Машина упала в ущелье. Все погибли.

Виктор был тяжело ранен. Он умер в госпитале 3 февраля 1987 г. А в это время его родители получили долгожданное письмо. В нём не было ни тени усталости, беспокойства, он писал родителям лишь хорошие добрые новости о своём здоровье, о надёжных товарищах, о командирах и афганской земле.

Рядовой Гайворонский Виктор Викторович погиб в чужой далёкой стране. Прибыл домой в «чёрном тюльпане» и похоронен 12 февраля 1987 года в х. Козыри, в 19 лет с воинскими почестями. Орден «Красной звезды» был присвоен посмертно.

Прерванный бег.

Как, разве кончилась война?
А я победный залп не слышал.
И мама ждёт ещё, она
Встречать меня из дома вышла.

Не знают ничего друзья –
С такими трудно новостями…
Не встречусь с ними больше я,
И не прижмусь к любимой маме.

И молодость моя навек
Со мной останется в могиле...
Прервался жизни быстрый бег.
Не умер я – меня убили.

Степан Кадашников